L'Echo Parlementaire n°1 - 8 février 2015

L'ÉCHO Parlementaire

Soyons prêts!

19e édition du Parlement Jeunesse Wallonie-Bruxelles

Réalisation: Anne-Sophie Puttemans et Eglantine Nyssen

LE PJWB SUR LES RESEAUX SOCIAUX

Parlement Jeunesse @PJ_WB

Parlement Jeunesse Wallonie-Bruxelles

www.parlementjeunesse.be

LE SONDAGE

Selon vous, **quel est le décret qui fera le plus débat?**

A. Le don de sang et d'organes
B. La réforme du système pénal
C. La réforme du chômage structurel
D. L'égalité homme-femme au travail

Pour répondre utilisez **#PJWB2015** et **#décret** sur Twitter

EDITO

par Anne-Sophie Puttemans et Eglantine Nyssen

Ca y est ! L'Écho Parlementaire est lancé et avec lui la dix-neuvième session de Parlement jeunesse. C'est l'heure de débattre et d'écouter, mais également d'apprendre de soi et des autres. N'ayez pas peur de vos convictions et de vos pensées, ni de vous lever pour vos idées. Mais osez également vous laisser convaincre, vous remettre en question ou abandonner des certitudes sur le bord du chemin. Cette semaine, si courte soit-elle, va vous changer et vous convaincre que la jeunesse est encore pleine d'espoir et moins pessimiste que l'écrivait Le Soir, il y a quelques jours.
Plus que jamais, dans le contexte actuel, montrons que la diversité est belle. Montrons que l'engagement ne nous fait pas peur. Montrons que la politique est l'art du possible, comme disait Gambetta. Montrons que nous croyons encore en la force de la démocratie. Montrons que la différence ouvre aux débats et aux échanges.
Parlementaires, journalistes, soyez beaux, soyez grands mais surtout soyez vrais. Simulez, débattez, vivez cette semaine à fond ! Parce que vous le valez bien !

Echo Parlementaire n°1 - journée d'acceuil du 7 février 2015
Rédactrices en chef: Eglantine Nyssen et Anne-Sophie Puttermans
Journalistes ayant participé à ce numéro: Cyril Delhalle, Aurélie Duray, Florine Lorquet, François Mary, Anne-Sophie Perez, Louise Tessier et Gaëlle Van Daele

Informations pratiques

Après cette journée d'accueil, il te reste une semaine pour vivre dans la vie d'avant-PJ.
Et puis, c'est parti ! Ta semaine parlementaire va commencer. Ce sera enrichissant, impressionnant, vivifiant, fatiguant mais tellement réjouissant.

Voici tous les trucs et astuces à connaître pour survivre à l'enfer de l'arène !

DODO

Tout d'abord, sois présent le **dimanche 15 février à 16H au Sleep Well.**
L'adresse est la suivante : 23, Rue du Damier à Bruxelles. L'équipe t'y attribuera une chambre (avec douche privative) où tu rejoindras d'autres péjigoniens surement tout aussi perdus que toi. Lorsque tout le monde se sera installé, la semaine pourra officiellement commencer. Sache que toute **sortie** est totalement interdite pendant le séjour (sauf évidemment si tu as une dérogation spéciale de notre bon Roi Phiphi). Tout ton temps sera consacré aux battles de mots et d'idées. N'oublie d'ailleurs pas de **choisir ta commission** à l'aide du mail que tu recevras du PJ après cette journée d'accueil.

MIAM-MIAM

Au delà des débats et des décrets, il y a quelque chose d'extrêmement important pour tout péjigonien qui se respecte : la nourriture. Ici, on **mange beaucoup** mais on mange bien! Un petit déjeuner à l'auberge digne des plus grands hôtels, pause de dix-heures, diner au restaurant du Sénat (excusez du peu !) avec des plats veggies, pause de quatre-heures, souper et encas de nuit viendront à coup sûr t'enrichir de quelques kilos. Mais il est bien connu que : pour fonctionner le cerveau a besoin d'énergie. Alors vas-y, lâche toi, tout est permis !
PS : si tu as des **restrictions alimentaires**, n'oublie pas de remplir le formulaire sur le site du Parlement Jeunesse.

A PRENDRE - Voici une liste de choses à emporter qui auraient pu t'échapper :

1. Des **cintres** (si tu as plusieurs robes ou vestons à faire pendre, sache que l'auberge n'en fournit que 3 – 4 par personne).
2. Ton **jogging** (utile pour la soirée du mardi ! On est toujours mieux en jogging qu'en jeans moulant !).
3. Un peu d'**argent de poche**. Le soir, le bar du Sleep Well est ouvert. C'est toujours agréable de se retrouver autour d'un verre.
4. Ta brosse à dents (ben oui, on est sures qu'on en aura sauvé au moins un grâce à cet article).
5. Ton shampooing, gel douche et serviette de bain non fournis par l'auberge.

Pour conclure, citons Julos Beaucarne parce que tout péjigonien aime rester humble et courtois: « À force de péter trop haut, le cul prend la place du cerveau. »

À dimanche, en forme, le sourire aux lèvres et la langue acérée ! On est déjà excitées !

Qui fait quoi?

Comme tu as pu le lire, il existe de nombreuses fonctions au sein d'un Parlement, et donc du Parlement Jeunesse. Si tu te demandes ce qu'il se cache derrière les termes "Directeur de session", "Chef de groupe" ou encore "Président de commission", ces définitions sont faites pour toi!

1 **LA PRÉSIDENTE DE L'ASSEMBLÉE**: elle est le personnage central en séance plénière. Ses tâches sont diverses allant de la "police" de l'Assemblée à la conduite et la cloture des débats. Elle est la seule à pouvoir accorder la parole aux députés qui la demandent. Elle a donc une mission d'organisation et d'animation des débats en séance plénière.

2 **LA VICE-PRÉSIDENTE DE L'ASSEMBLÉE**: elle partage la gestion des débats avec la Présidente d'Assemblée.Elle remplace et exerce ses attributions en séance plénière lorsque celle-ci lui cède son siège.

3 **LE MINISTRE**: le travail ministériel consiste, tout d'abord, à préparer et proposer un projet de décret. Le Ministre doit présenter et défendre ce projet en séance plénière ainsi que devant la commission qui traitera de son décret.

4 **LE CHEF DE GROUPE**: il représente un groupe parlementaire (Brumaire, Ventôse, Germinal ou Thermidor). Il joue le rôle d'intermédiaire entre les députés et la Présidente d'Assemblée. Il se charge également de coordonner les réunions quotidiennes de son groupe parlementaire.

5 **LE CHEF DE L'OPPOSITION**: il est le chef de l'un des groupes ne participant pas à la majorité gouvernementale. Il emmène le plus grand groupe de l'opposition, à savoir le groupe Brumaire. Sa seule spécificité est de répondre au Ministre-Président lors des affaires du jour.

6 **LE SECRETAIRE**: lors des séances plénières, ils travaillent en alternance, deux par deux. Ils ont la tâche d'assister la Présidente de l'Assemblée en effectuant toutes les tâches pratiques nécessaires au bon déroulement des séances. En commission, ils assistent les chefs de groupe ainsi que les Présidents et Rapporteurs de commission.

7 **LA SECRETAIRE GENERALE**: elle veille à la bonne administration technique de l'Assemblée. Elle retranscrit les amendements et assure leur diffusion. Elle veille à ce que les différents amendements apportés soient bien répertoriés. Elle corrige enfin les décrets après la remise des derniers amendements.

8 **LE PRÉSIDENT DE COMMISSION**: il planifie, organise et assure la qualité des travaux. Il organise et anime les débats de sa commission, en respectant le réglement. Pratiquement, il lit chaque article et amendement, donne la parole et clôture le débat au moment qui lui semble opportun.

9 **LE RAPPORTEUR DE COMMISSION**: il réceptionne les amendements proposés par les membres de la Commission, les transmet au Président de Commission et prend note des voix exprimées durant chaque vote. Il est également chargé de rédiger un rapport de Commission.

10 **LA DIRECTRICE DE SESSION**: elle veille à la bonne organisation pratique de la simulation. Son rôle lors de la session est essentiellement logistique. Durant les travaux, elle est souvent dans les coulisses et s'assure que les députés aient tout ce dont ils ont besoin. Elle sera un peu votre maman durant la semaine de simulation.

Des décrets...

Lutte contre le **CHÔMAGE STRUCTUREL**: La problématique du chômage structurel comporte plusieurs causes qui restent aujourd'hui non résolues. Tout d'abord, l'enseignement lutte insuffisamment contre la montée du chômage, car énormément d'entreprises peinent à trouver des travailleurs possédant les qualifications requises. Ce décret vise ainsi à créer des incitants pour que les étudiants choisissent des filières leur assurant un emploi. D'autre part, au vu de la conjoncture actuelle, l'offre de travail reste largement excédentaire. Ainsi, le chômeur se doit de créer son propre emploi. La stimulation de l'entreprenariat constitue le deuxième pilier du décret. Enfin, la lutte contre les inégalités territoriales et la stagnation de la demande de travail sont l'objet du troisième pilier du décret, qui vise à résoudre conjointement ces deux problématiques par la mise en place d'incitants.

Lutte pour l'**EGALITE HOMME-FEMME**: Le monde professionnel ne fait pas de la femme l'égale de l'homme: la discrimination à l'embauche, l'écart salarial, ou encore la composition majoritairement masculine des organes de protection des intérêts des travailleurs sont des réalités. De même, l'homme n'est pas l'égal de la femme : un homme ne peut prendre que 10 jours de congé de paternité, tandis que sa compagne peut bénéficier d'un congé de maternité de 15 semaines. En outre, les structures d'accueil de la petite enfance manquent. Ce décret pallie ces problèmes très concrets au moyen de mesures rendues effectives par un système développé de contrôle, de financement et de sanctions.

Pour un **DON DE SANG ET D'ORGANES OBLIGATOIRE**: Le projet de décret santé se veut innovateur et ambitieux. Il propose de rendre obligatoire et d'organiser les dons de sang, de tissus et d'organes ainsi que le don de corps à la science. Son objectif est de donner la priorité à la vie et à la dignité de ceux qui attendent aujourd'hui avec un espoir très relatif. Le droit à l'intégrité physique est un tabou qui devrait pouvoir être levé. Un plus juste équilibre doit être trouvé entre les libertés personnelles et le droit à la santé car si un individu se doit d'être respecté, tout un chacun a également la responsabilité de veiller au bien-être de ses concitoyens.

Pour une **REFORME DU SYSTÈME PÉNAL**: Ce décret propose une justice qui tente d'offrir à la victime, la guérison morale, à l'auteur de l'infraction, la réhabilitation, et à la société, la restauration du lien social. Pour atteindre cet objectif, il remplace notre procédure pénale unique par cinq manières de rendre la justice différente, dans lesquelles la victime et l'auteur de l'infraction jouent un rôle proactif. C'est en effet dans une multiplicité de procédures, différenciées et adaptées à la diversité de la réalité du terrain, que se trouve la clef d'une justice plus équitable et plus efficace..

WHO IS WHO?

Plus que nécessaire avant de commencer ta semaine de simulation, en savoir plus sur l'équipe qui t'encadrera et avec qui tu débatteras!

Nusrat Tabassum - 21 ans
Secrétaire générale

Signe astrologique: Taureau
Célibataire? Oui
Le PJ en deux mots? La Présidente vue de derrière

Nezha Darraji - 26 ans
Directrice de session

Signe astrologique: Gémeaux
Célibataire? Fiancée
Le PJ en deux mots? Arc-en-ciel et espoir

Les femmes de l'ombre

Adil El Madani - 23 ans
Ministre des Affaires sociales

Signe astrologique: Verseau
Célibataire? Oui
Le PJ en deux mots? La cuinise du Sénat

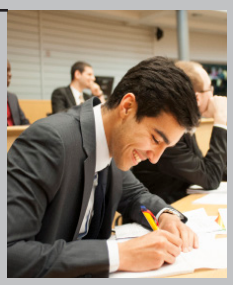

Simon Gevcen - 24 ans - **Président de Commission**

Signe astrologique: Sagittaire
Célibataire? Non
Le PJ en deux mots? Les rencontres

Fayçal Arbai - 20 ans **Chef de l'opposition**

Signe astrologique: Vierge
Célibataire? Oui
Le PJ en deux mots? Rencontres et débats

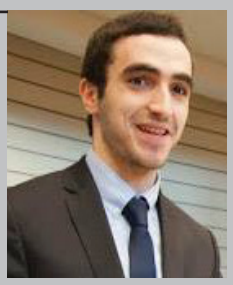

Crystal Sven Kabongo - 24 ans
Secrétaire

Signe astrologique: Taureau
Célibataire? A voir...
Le PJ en deux mots? Rires et fun

Emploi!

Amandine Streel - 24 ans
Ministre de l'Egalité des Chances

Signe astrologique: Balance
Célibataire? Non
Le PJ en deux mots? Les rencontres

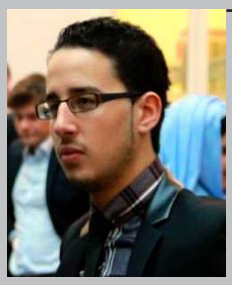

Wissem Amimi - 22 ans - **Président de Commission**

Signe astrologique: Vierge
Célibataire? Oui
Le PJ en deux mots? Coeur et raison

Nadia Hammoudi - 23 ans
Cheffe de groupe

Signe astrologique: Balance
Célibataire? Oui
Le PJ en deux mots? les rencontres et la folie qui y règne

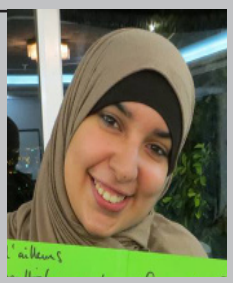

Chloé Dawans - 20 ans - **Secrétaire**

Signe astrologique: Poisson
Célibataire? Oui
Le PJ en deux mots? L'ambiance!

Egalité des chances!

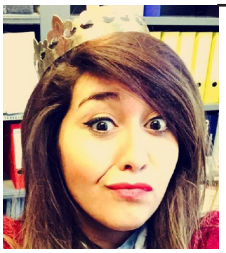

Salma Saadi - 25 ans - **Présidente** (ou guide spirituel au choix)

Signe astrologique: Capricorne
Célibataire? Oui. Enfin je crois...
Le PJ en deux mots? Gloire et beauté

Céline Dawans - 23 ans - **Vice-Présidente d'Assemblée**

Signe astrologique: Gémeaux
Célibataire? Pas du tout!
Le PJ en deux mots? Rencontres et débats

Le haut du panier!

Jospeh Mann - vieillard - **Vice-Président-** Signe astrologique: Balance ascendant balance - célibataire ou non - Le PJ en 2 mots: ma Présidente et la Majorité

Alexy Mesrour - 26 ans
Vice-Président

Signe astrologique: Lion
Célibataire? Oui
Le PJ en deux mots? Rentalibiliser mon costume

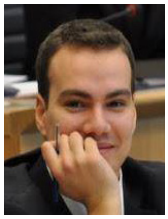

Adly Manseri - 23 ans
Vice-Président

Signe astrologique: Bélier
Célibataire? Mystère!
Le PJ en deux mots? Rencontres et partage

Serdane Baudhuin - 19 ans - **Ministre de la Justice**

Signe astrologique: Poisson
Célibataire? Oui
Le PJ en deux mots? Vous tous!

Vincent Martin-Schmets - 20 ans - **Président de Commission**

Signe astrologique: Taureau
Célibataire? Oui
Le PJ en deux mots? Les questions parlementaires

Adam Tricha - 20 ans **Chef de groupe**

Signe astrologique: Taureau
Célibataire? Oui
Le PJ en deux mots? Echanges d'idées

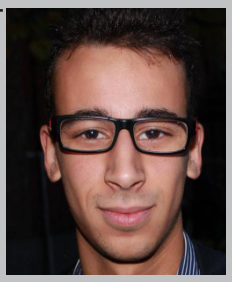

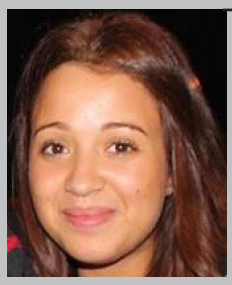

Hanan Azzouzi - 24 ans - **Secrétaire**

Signe astrologique: Bélier
Célibataire? Oui
Le PJ en deux mots? Les rencontres et les gossips

Justice!

Gauthier Feron - 24 ans - **Ministre de la Santé**

Signe astrologique: Poisson
Célibataire? Casé
Le PJ en deux mots? La remise en question

Constance du Bus - 19 ans - **Président de Commission**

Signe astrologique: Balance
Célibataire? Oui
Le PJ en deux mots? Rires et partage

Aurélie Di Trapani - 23 ans
Cheffe de groupe

Signe astrologique: Balance
Célibataire? Oui
Le PJ en deux mots? L'ambiance!

Gaëtane Charlier - 20 ans - **Secrétaire**

Signe astrologique: Lion
Célibataire? Non
Le PJ en deux mots? Me lever tôt pour vous réveiller...

Santé!

L'équipe presse! (La meilleure mais bon faut pas le dire..)

Céline Bernatowicz - 21 ans - **Attachée de presse**

Signe astrologique: Poisson
Célibataire? Oui
Le PJ en deux mots? Les nuits de plus de deux heures

Eglantine Nyssen - 22 ans - **Rédactrice en chef**

Signe astrologique: Vierge
Célibataire? Oui
Le PJ en deux mots? L'Echo Parlementaire

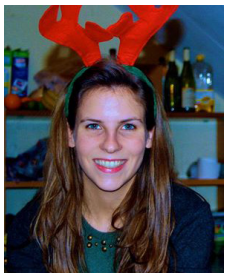

Anne-Sophie Puttemans - 25 ans - **Rédactrice en chef adjointe**

Signe astrologique: Capricorne
Célibataire? Non
Le PJ en deux mots? Les Kiss&PJ

PRÉSENTATION DU TALENT SHOW

Dernière soirée, derniers moments ensemble, le « Talent Show » du jeudi soir, c'est LA partie festive de la semaine. C'est le moment de nous montrer tes facettes les plus cachées et de nous impressionner une dernière fois.
Joueur de pipeau ? Imitateur de chèvre ou de Julien Clerc ? Expert du nunchaku ? Chanteur d'opéra ? Humoriste chevronné ? Viens nous impressionner le temps d'une soirée. Zéro jugement, 100% d'amusement !
Intéressé ? Contacte Nezha Darraji (directrice de session) pour t'inscrire.
N'hésite pas, saute le pas !

L'équipe au complet (ou presque..)

Simulation de la francophonie

LA SECTION BELGIQUE/COMMUNAUTE FRANÇAISE/WALLONIE-BRUXELLES DE L'APF RECHERCHE, PARMI LES MEMBRES DU PJ 2015, DEUX DELEGUES EFFECTIFS (F/M) ET HUIT DELEGUES SUPPLEANTS (4F/4M) POUR LA REPRESENTER A LA 7E EDITION DU PARLEMENT FRANCOPHONE DES JEUNES QUI AURA LIEU A BERNE (SUISSE), DU 5 AU 10 JUILLET 2015.

ASSEMBLÉE PARLEMENTAIRE DE LA FRANCOPHONIE

Section Belgique/Communauté française/Wallonie-Bruxelles

LE LUNDI 16 FEVRIER PROCHAIN, LA SECTION APF PROCEDERA A LA SELECTION DES DELEGUES EFFECTIFS ET SUPPLEANTS PAR UN TIRAGE AU SORT, LORS DE L'OUVERTURE DES TRAVAUX DU PJ.

Les délégués effectifs feront parvenir à la section APF (villenfagnem@pfwb.be) pour le 6 mars 2015 au plus tard un texte rédactionnel de 4 pages max. (Introduction-Développement-Conclusion) sur l'un des 4 thèmes à débattre en commission du PFJ :

- Comment au XXIe siècle susciter la participation active des jeunes à la vie politique et favoriser leur intégration au sein de nos parlements respectifs ?
- Réinventer l'emploi en francophonie, le défi de la jeunesse
- Est-il encore avantageux de former et d'étudier en français ?
- La limitation du nombre de mandats des élus

Le PFJ est une SIMULATION PARLEMENTAIRE à l'échelon de la FRANCOPHONIE (80 Etats et gouvernements). Créé par les Chefs d'Etat et de Gouvernement réunis en Sommet à Moncton (Canada) en 1999, le PFJ est composé de 4 commissions permanentes et fonctionne comme un parlement. Il se déroule, en principe tous les deux ans, en marge de la session plénière de l'Assemblée parlementaire de la Francophonie (APF) qui rassemble près de 300 parlementaires. Les travaux de la session plénière de l'APF se termineront par la présentation des textes adoptés en commission PFJ, suivie de la finale du concours de joutes oratoires.

Le PFJ permet non seulement de créer des liens forts entre les nouvelles générations de l'espace francophone mais donne également l'occasion à celles-ci d'échanger avec des parlementaires issus des cinq continents.
Un Guide du participant reprenant toutes les informations utiles sur la session, son organisation et la logistique sera adressé par les sections aux délégués PFJ à la mi-mai 2015.

http://www.facebook.com/pages/Parlement-Francophone-des-Jeunes-PFJ/413611618701122

PARLEMENT FRANCOPHONE DES JEUNES

Parlement Suisse

THE TEAM!

Vous allez les adorer. Vous allez les détester. Ce sont vos meilleurs amis et vos pires ennemis. L'équipe de journalistes....

AURÉLIE DURAY - 25 ans - Diplômée en Communication Multilingue & Relations Internationales - Journaliste VPJ (Vie Parlement Jeunesse)

Inévitable au réveil, Aurélie Duray aime se craquer les doigts, la nuque et le dos. Elle aime savourer un café-lait-sucre devant le 12 min RTBF pour rester informée ! Capricieux à ses heures, son vélo lui est toujours fidèle que ce soit pour 500 mètres ou de Stockel à Zaventem ! Depuis 8 ans, Aurélie Duray est veggie (ou semi) ! Ni viande, ni poulet. Mais lui reste ce petit faible pour les sushis et le saumon ! Aurélie Duray est curieuse, voyageuse et rêveuse ! New York, Cusco, Rome, et bientôt Lima… sont ses autres maisons. Même si un peu faux, Aurélie Duray adore chanter en double voix ! Enfin, elle ne ferme jamais ses rideaux pour dormir..

FLORINE LORQUET - 20 ans - 3ème Bac IHECS en section Presse et information - Journaliste du journal Télévisé

Florine Lorquet aime :
Chanter à tue tête dans sa chambre, une brosse à la main, en s'assurant que personne ne l'entende.
Débattre de longues heures sur les résultats sportifs de son équipe de foot favorite. Analyser les émissions télévisées pour trouver les erreurs de montage.
Florine Lorquet n'aime pas : La sensation de frottement des pieds contre un tapis. Les gens qui se collent à elle dans le métro alors qu'ils ont vraisemblablement oublié de passer par la case « douche » depuis une bonne semaine. Devoir monter les escaliers interminables de son kot en rentrant de soirée

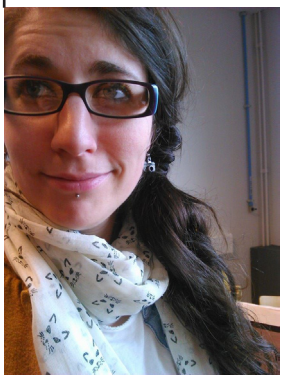

GAËLLE VAN DAELE - 26 ans - Diplômée en communication - Journaliste au journal télévisé

Gaëlle Van Daele n'aime pas les matins, même si vous lui apportez café, croissant ou tisane au thym. Elle n'aime pas que quelqu'un soit scotché à son téléphone, lorsqu'elle parle de son dernier voyage à Houte-Si-Plou ou London. Elle n'aime pas entendre au théâtre ou ciné, le bruit des chips ou popcorn que les gens sortent du sachet. Gaëlle Van Daele aime énormément la musique : écouter, jouer et chanter ; même s'il est peu probable que, dans les couloirs du PJ, vous l'entendiez fredonner. Elle est passionnée par les langues étrang(èr) es : le Danois, le Roumain ; mais aussi la langue de Molière. Elle adore échanger des idées, c'est pour cela qu'elle est impatiente de tous vous entendre et vous rencontrer.

Les journalistes "décret"

LOUISE TESSIER - 21 ans - Master 1 à l'Ecole de Journalisme de Louvain
Journaliste responsable du dossier justice

Louise aime écouter les informations sur la Première au réveil, même si elle ne retient rien. Louise, en tant que Française exilée, essaye d'apprendre les expressions belges mais ce n'est pas facile tous les jours. Louise n'aime pas prendre la pose sur les photos et ça se voit. Louise aime sentir le soleil sur son visage en hiver. Mais ce que Louise aime par dessus tout, c'est être assise côté hublot dans l'avion.

FRANÇOIS MARY - 23 ans - Année préparatoire au master de sciences politiques - Journaliste responsable du dossier santé.

François Mary aime le journalisme. Il apprécie découvrir et partager de nouveaux horizons, proche ou lointain. Il n'aime pas son amie appelée "distraction", elle l'accompagne souvent lors de ses déplacements. Mais il aime être sur la lune, c'est pour lui une source d'inspiration. François Mary, n'aime pas trop parler de lui. Mais il aime parler des autres et de la politique grâce au journalisme.

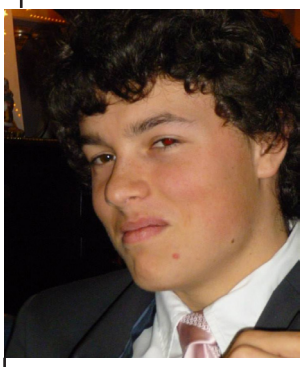

CYRIL DELHALLE - 20 ans - 2ème bachelier en ingénieur industriel - Journaliste responsable du dossier chômage

Cyril Delhalle aime cuisiner sans être dérangé sinon, à chaque fois, il oublie de ranger. Il veut rester en jeans le soir avec ses chaussures lacées, il ne se déshabille que pour aller se coucher. Surtout, il doit boire son cacao le matin cuillerée par cuillerée en laissant une tache sur le côté.
Cyril Delhalle n'aime pas voir sa cokoteuse ne pas trier, ni sortir ses poubelles avant de s'en aller.
Il déteste sentir l'intérieur de ses oreilles mouillées après s'être baigné.Surtout, il ne supporte plus d'entendre des gros mots sonner, c'est pour ça qu'il n'en dit jamais.

ANNE-SOPHIE PEREZ Y AGUILAR - 24 ans - Master 1 en Traduction multidisciplinaire Russe-Espagnol-Français - Journaliste du décret égalité des chances

Anne-Sophie aime tout ce qui est rose, tout doux, et si ça brille : c'est gagné ! Elle aime lire des livres à tomes en grignotant des pop corn très sucrés.Elle aime danser sur des chansons très rythmées le matin pour se réveiller. Mais Anne-Sophie n'aime pas lorsqu'elle n'a pas de plaid pour regarder la TV. Elle n'aime pas ne pas réussir à finir son assiette, lorsque son plat était pourtant si gourmet.Elle n'aime pas non plus le soir se démaquiller, même si c'est vraiment déconseillé (Panda Power !).

Mais encore...

TÉLÉPHONE DE CAS DE PROBLÈME :
Si tu rencontres un éventuel problème, n'hésite pas à contacter le Conseil d'administration aux coordonnées suivantes : 0487/52.22.69 (Salma) ou 0492/83.00.96 (Serdane). N'oublie pas de signer !

Horaire type
Parlement Jeunesse Wallonie-Bruxelles

	Dimanche	Lundi	Mardi	Mercredi	Jeudi	Vendredi
7h00		Réveil & petit déjeuner	Réveil & petit déjeuner	Réveil & petit déjeuner	Réveil & petit déjeuner	Réveil & petit déjeuner
8h30		(Déplacement)	(Déplacement)	(Déplacement)	(Déplacement)	(Déplacement)
9h00		Ouverture officielle	Réunion de groupe	Rapports des commissions	Réunion de groupe	Réunion de groupe
9h30			Affaires du jour	Chambres d'amendement	Affaires du jour	Affaires du jour
10h15		Pause	Pause	Pause	Pause	Pause
10h30		Discours des députés	Commissions	Chambres d'amendement	Discussion + vote du projet 2	Discussion du projet 4
13h00		Diner	Diner	Diner Visite de la chambre et du Sénat	Diner	Diner
14h15		Discussion générale des projets 1 & 2.	Commissions	Discussion du projet 1	Discussion du projet 3	Discussion et vote du projet 4
16h30	Arrivée	Pause	Pause	Pause	Pause	Présentation de l'ASBL Séance de clôture Cocktail de clôture
16h45	Accueil et informations pratiques	Discussion générale des projets 3 & 4.	Commissions	Discussion et vote du projet 1	Discussion et vote du projet 3	
19h00		Cocktail d'ouverture	(Retour)	(Retour)	(Retour)	
19h30			Souper	Souper	Souper	
20h00	Souper	(Retour)				
21h00	Soirée de bienvenue	Commissions	Commissions	Débat	Talent show	

PRÉSENTATION KISS AND PJ

Si vous avez rencontré l'amour de votre vie au détour d'un couloir du Sleep Well, si vous ne dormez plus depuis la journée d'accueil à cause de ses yeux de braise, si un amour ardent vous ronge pour la Présidente, si le sourire de votre voisin vous fait fondre ou si vous avez tout simplement une envie soudaine de partager quelque chose avec le monde entier, alors cette rubrique est faite pour vous !
Envoyez un message au 0471/51.69.62 ou au 0472/522.404, anonymat garanti ! L'Écho Parlementaire publiera chaque jour vos déclarations.
Également un hashtag pour vous aider : #KissAndPJ !

CONCOURS PRÉSENTATION

Lors de la première journée en hémicycle, il faudra vous présenter en quelques minutes. Pour pimenter et corser l'affaire, l'équipe de L'Écho Parlementaire te propose un concours aux règles extrêmement simples.
Pour gagner, insérez dans votre présentation des **répliques cultes de film**. Inspirez-vous de Disney, de blockbusters américains ou encore de bonnes comédies sentimentales pour nous proposer une présentation hors-du-commun. Soyez subtils et originaux et vous gagnerez peut-être votre portrait dans L'Écho du mardi !

À vos crayons, c'est l'heure d'être étonnant !

Chaque jour retrouvez la blague de Nadia:

Une mère dit à son garçon :
-N'oublie pas que nous sommes sur terre pour travailler.
- Bon, alors moi, plus tard je serai marin !